

এক্সেল ফাইলে সিএল ছকসমূহ পূরণের

নির্দেশিকা

ঋণ শ্রেণীবিন্যাস বিভাগ, বিকেবি, প্রধান কার্যালয়, ঢাকা।

ঃ বিশেষ নির্দেশনা ঃ

(ক) বিআরপিডি সার্কুলার নং-০৫/২০২১ এর নির্দেশনামতে যে সকল চলমান ঋণ/বিনিয়োগ এর মেয়াদ ইতোমধ্যে অতিবাহিত হয়েছে এবং প্রচলিত নীতিমালার আওতায় নবায়নকৃত হয়নি সেসকল ঋণ বিনিয়োগের বিপরীতে ০১ জানুয়ারী ২০২০ তারিখ হতে ৩১ ডিসেম্বর ২০২০ তারিখ পর্যন্ত আরোপিত সুদ (অনাদায়ী থাকলে) মার্চ/২০২১ হতে জুন/২০২২ এর মধ্যে ৬ টি সমান ত্রৈমাসিক কিস্তিতে পরিশোধ করা যাবে। ২০২০ সালের অনাদায়ী সুদ উল্লিখিত নিয়মে পরিশোধিত হওয়ার পাশাপাশি জুন/২০২২ পর্যন্ত আরোপিত সুদ ত্রৈমাসিক ভিত্তিতে নিয়মিত পরিশোধ করা হলে উক্ত ঋণ/বিনিয়োগসমূহ ৩০ জুন ২০২২ তারিখ পর্যন্ত মেয়াদোত্তীর্ণ হিসাবে বিবেচিত হবে না। তলবী প্রকৃতির ঋণ/বিনিয়োগসমূহ মার্চ/২০২১ হতে ডিসেম্বর/২০২২ এর মধ্যে ৮ টি সমান ত্রৈমাসিক কিস্তিতে পরিশোধ করা যাবে। ত্রৈমাসিক ভিত্তিতে কিস্তি পরিশোধিত হলে ঋণ/বিনিয়োগসমূহ বিরূপমানে শ্রেণিকরণ করা যাবে না।

পরবর্তীতে ২৬-০৮-২০২১ তারিখের বিআরপিডি সার্কুলার লেটার নং ১৯, ১৪-১২-২০২১ তারিখের বিআরপিডি সার্কুলার লেটার নং ৫০, ২৯-১২-২০২১ তারিখের বিআরপিডি সার্কুলার লেটার নং ৫১ ও ৫২ এবং ৩০-১২-২০২১ তারিখের বিআরপিডি সার্কুলার লেটার নং ৫৩ এর নির্দেশনামতে ২৪-০৩-২০২১ তারিখের বিআরপিডি সার্কুলার নং-০৫/২০২১ এর আওতায় সুবিধাপ্রাপ্ত যে সকল ঋণ/বিনিয়োগের বিপরীতে জানুয়ারি/২১ হতে ডিসেম্বর/২১ পর্যন্ত প্রদেয় কিস্তি/অর্থের ন্যূনতম ১৫(পনের) শতাংশ ডিসেম্বর/২০২১ এর মধ্যে আদায় হলে উক্ত ঋণ/বিনিয়োগ হিসাব সমূহ অশ্রেণিকৃত হিসাবে প্রদর্শন করা যাবে। এক্ষেত্রে, ডিসেম্বর/২১ পর্যন্ত প্রদেয় কিস্তির অবশিষ্টাংশ বিদ্যমান মেয়াদ শেষ হওয়ার পরবর্তী ০১ (এক) বছরের মধ্যে প্রদেয় হবে। এছাড়া অন্যান্য কিস্তি যথাসময়ে পরিশোধ করতে হবে। উক্ত ঋণ/বিনিয়োগসমূহ এবং বিদ্যমান নীতিমালার আওতায় রক্ষিতব্য জেনারেল প্রভিশনের অতিরিক্ত আরো ২% জেনারেল প্রভিশন সংরক্ষণ করতে হবে। বিআরপিডি সার্কুলার নং-১৯/২০২১ এর আওতায় সুবিধাপ্রাপ্ত ঋণ/বিনিয়োগের প্রয়োজনীয় তথ্যাদি (ঋণ গ্রহিতার নাম, ঋণ স্থিতি, আরোপিত সুদ/মুনাফা, আয়খাত ও ইন্টারেস্ট সাসপেন্স হিসাবে স্থানান্তরিত সুদ/মুনাফা, অতিরিক্ত প্রভিশনের পরিমাণ ইত্যাদি) সংশ্লিষ্ট শাখায় এবং প্রধান কার্যালয়ের সংশ্লিষ্ট ডিপার্টমেন্ট-এ সংরক্ষণ করতে হবে।

এতদপ্রেক্ষিতে, উল্লিখিত সার্কুলারসমূহের সকল শর্ত পূরণপূর্বক কোন ঋণ/বিনিয়োগকে সুবিধা প্রদান করতে হলে ঋণ শ্রেণীবিন্যাস বিবরণী প্রস্তুতকরণের এক্সেল ফাইলের **Remarks** কলামে **sp** লিখতে হবে এবং পরবর্তী কার্যক্রম সম্পন্ন করতে হবে।

Change of System Date

প্রথমে শাখার যে সকল কম্পিউটারে ঋণ শ্রেণীবিন্যাস সংক্রান্ত কাজ করা হবে সেই সকল কম্পিউটারে **Date** সঠিক আছে কিনা তা যাচাই করে নিতে হবে। সঠিক না থাকলে কম্পিউটারের **Current Date** ঠিক করে নিতে হবে। অতঃপর নিম্নোক্তভাবে কম্পিউটারের **System Date** এর **Setting** পরিবর্তন করতে হবে।

Windows 7 (Operating System) এর ক্ষেত্রে :

১। প্রথমে নিচের চিত্রের এর মতো **Start>Control Panel** ক্লিক করতে হবে

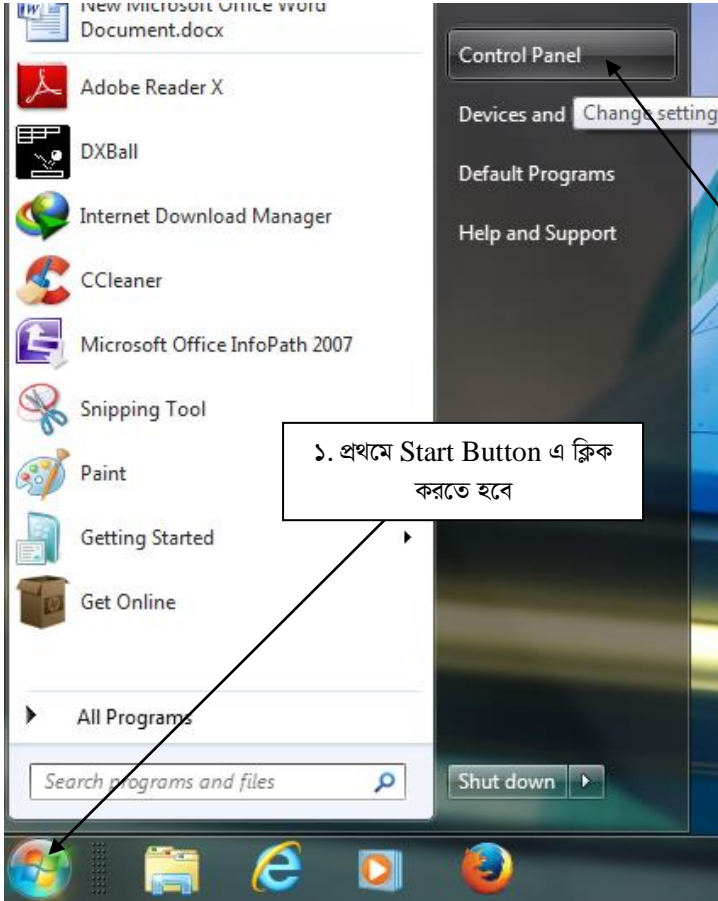

২। Control Panel ক্লিক করলে নিচের চিত্রের মতো একটি Window Open হবে। চিত্রে প্রদর্শিত স্থানে ক্লিক করতে হবে।

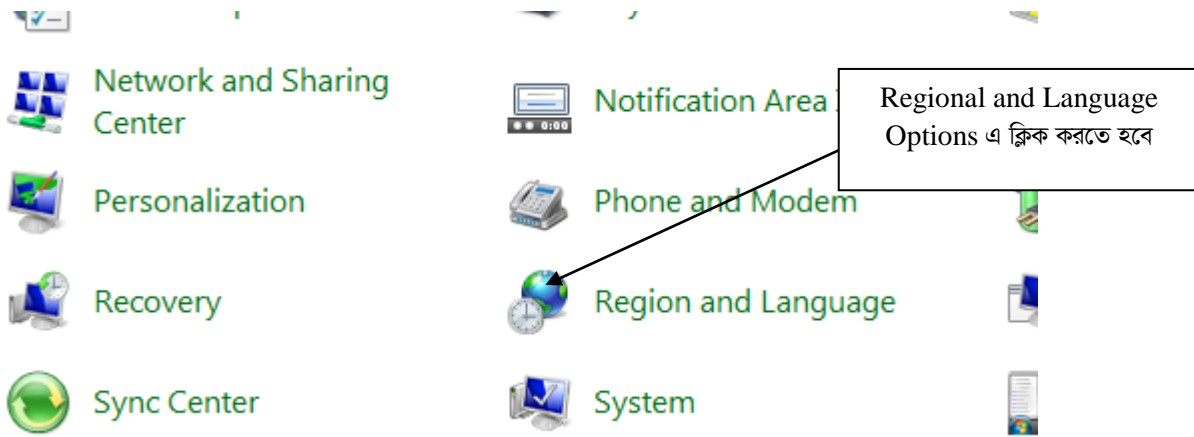

৩। এরপর নিচের চিত্রের মতো "Regional and Language Option" Window Open হবে। তারপর Arrow চিহ্ন নির্দেশিত স্থানে ক্লিক করতে হবে।

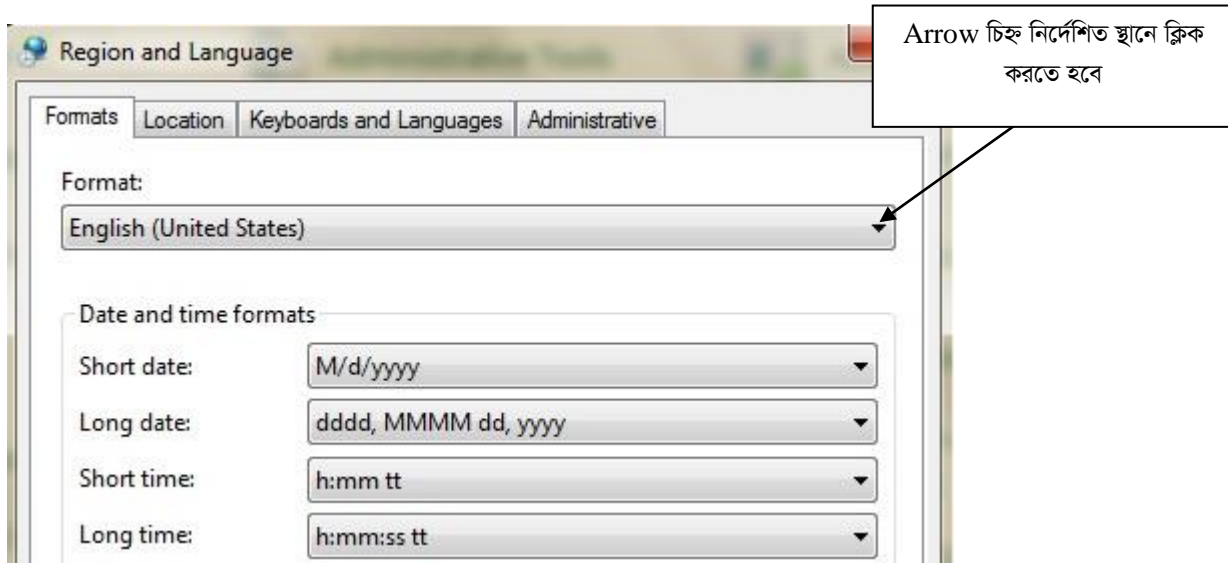

০৪। নিচের চিত্র এ প্রদর্শিত Drop Down List হতে "English (United Kingdom)" Select করতে হবে।

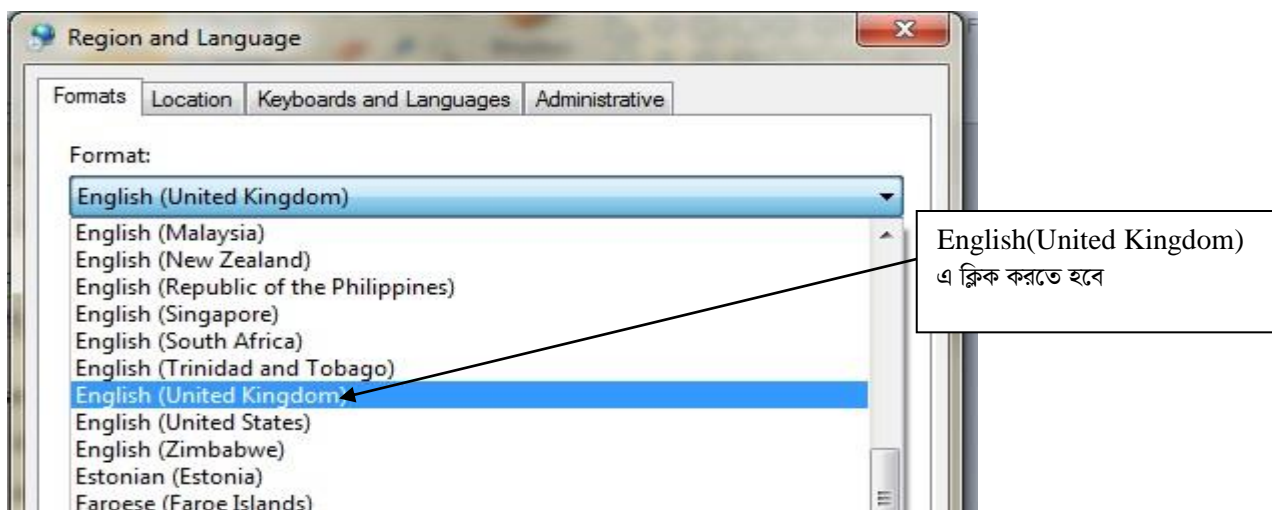

০৫। এরপর **Short date:** হতে **dd/MM/yyyy** Select করতে হবে। অতঃপর OK বাটনে ক্লিক করতে হবে।

CL Sheets:

ই-মেইলের Attachment থেকে **CL_JUNE22** নামক ফাইলটি ডাউনলোড (Download) করতে হবে। উক্ত ফাইলটি Microsoft Office 2007 ও উচ্চতর ভার্সনে ব্যবহার করা যাবে। কোনক্রমেই Microsoft Office 2007 এর নিম্নতর ভার্সনে ফাইলটি ব্যবহার করা যাবে না। (যদি কোন কারণে Microsoft Office 2007 ব্যবহার করে ফাইলটিতে কাজ করতে সমস্যা হয় সেক্ষেত্রে ঋণ শ্রেণীবন্যাস বিভাগে যোগাযোগ করার অনুরোধ করা হলো।)

যে সকল শাখা MS Office 2007 ব্যবহার করে সে সকল শাখাকে ফাইলটি Open করার পর নিম্নের চিত্রের ন্যায় তীর চিহ্নিত স্থানে ক্লিক করতে হবে।

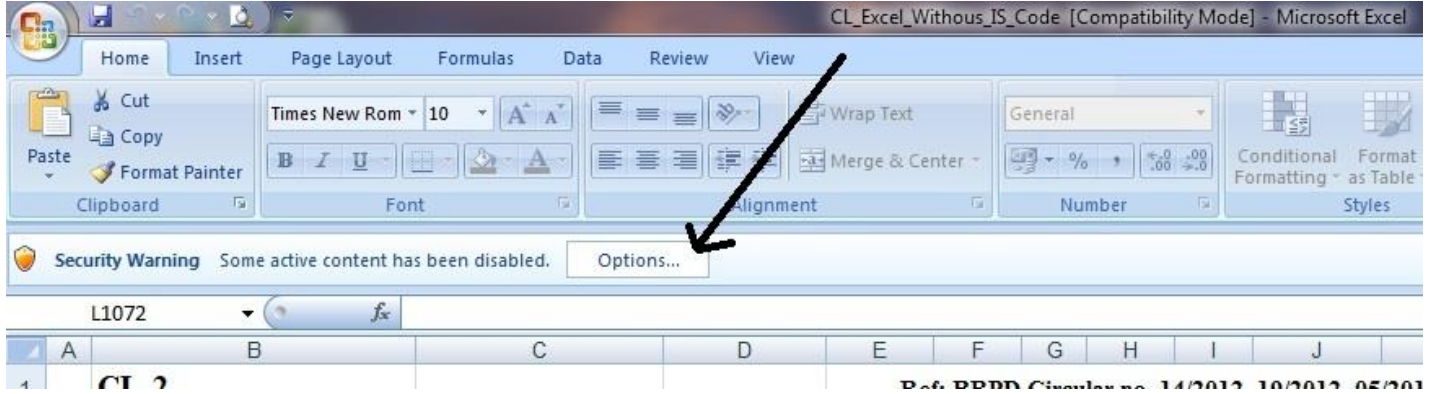

Windows 10 (Operating System) এর ক্ষেত্রে :

১। প্রথমে নিচের চিত্রের এর মতো **Start>Settings** ক্লিক করতে হবে

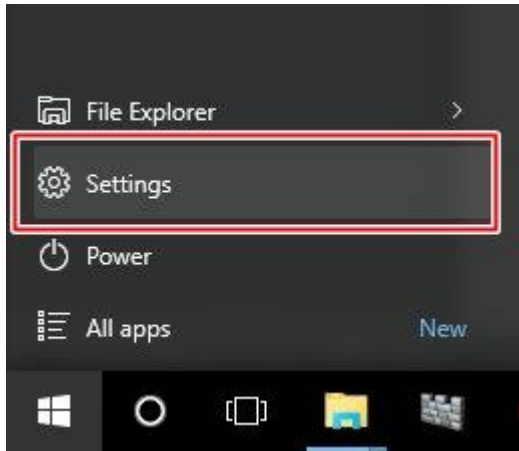

২। Settings ক্লিক করলে নিচের চিত্রের মতো উপরের ডান কোণায় সার্চ বারে Region লিখতে হবে। অতঃপর Region এ ক্লিক করতে হবে।

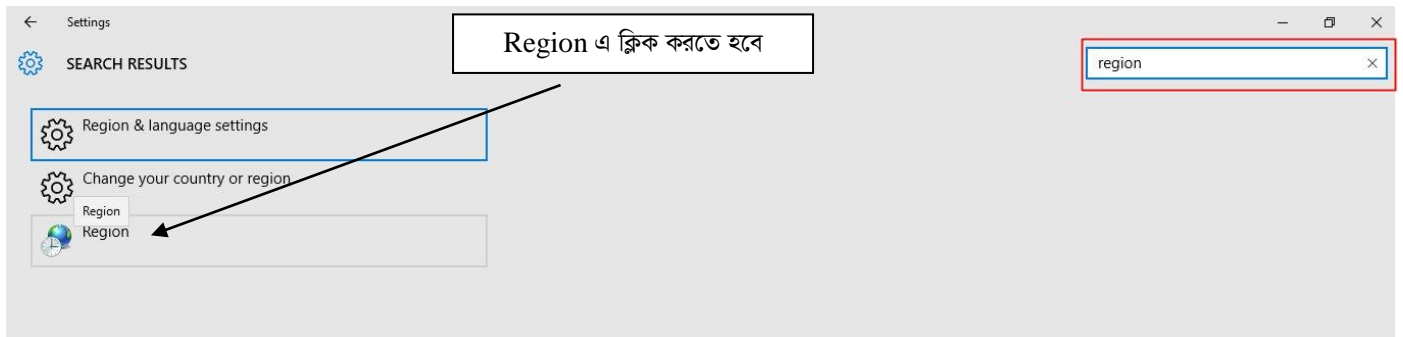

৩। অতঃপর পূর্বে বর্ণিত উপায়ে ডেট ফরম্যাট **dd/MM/yyyy** Select করে OK বাটনে ক্লিক করতে হবে।

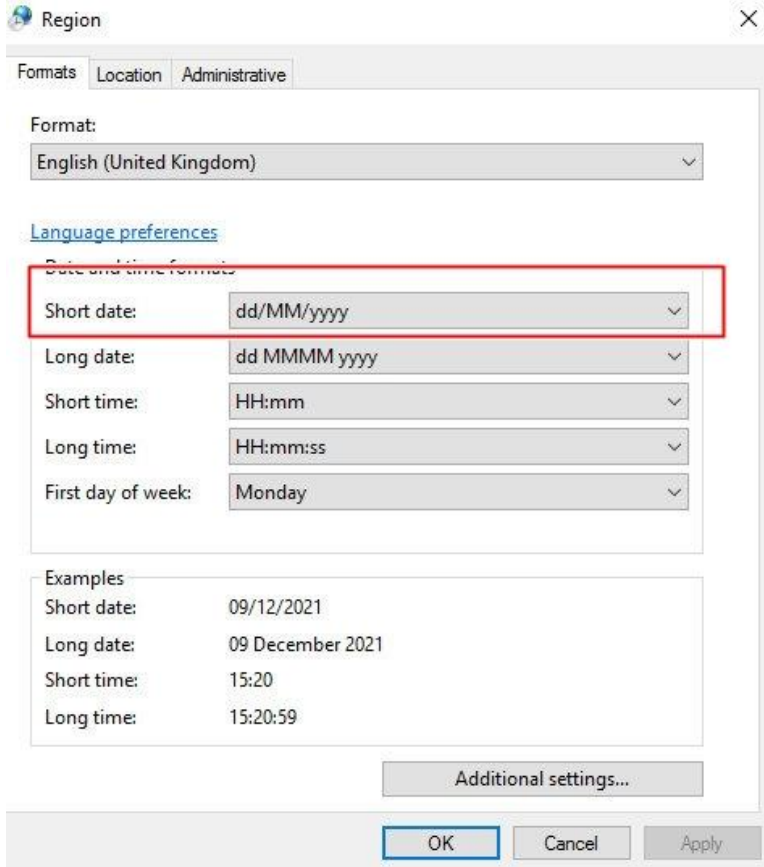

CL Sheets:

ই-মেইলের Attachment থেকে **CL_JUNE22** নামক ফাইলটি ডাউনলোড (Download) করতে হবে। উক্ত ফাইলটি Microsoft Office 2007 ও উচ্চতর ভার্সনে ব্যবহার করা যাবে। কোনক্রমেই Microsoft Office 2007 এর নিম্নতর ভার্সনে ফাইলটি ব্যবহার করা যাবে না।

যে সকল শাখা MS Office 2010 ব্যবহার করেন সে সকল শাখাকে ফাইলটি Open করার পর নিম্নের চিত্রের ন্যায় তীর চিহ্নিত স্থানে ক্লিক করতে হবে। অতঃপর নিম্নের চিত্রের ন্যায় “Enable Editing” বাটনে ক্লিক করতে হবে।

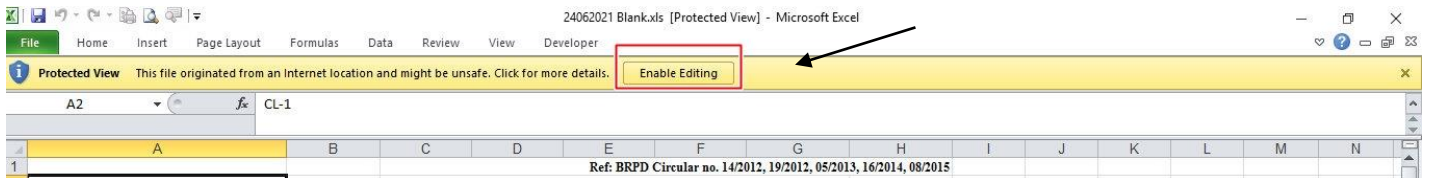

যদি উপরের নিয়মে Macro Enable করা না যায় তাহলে নিচের চিত্রের মতো করে Macro Enable করতে হবে। Office 2007 এর ক্ষেত্রে

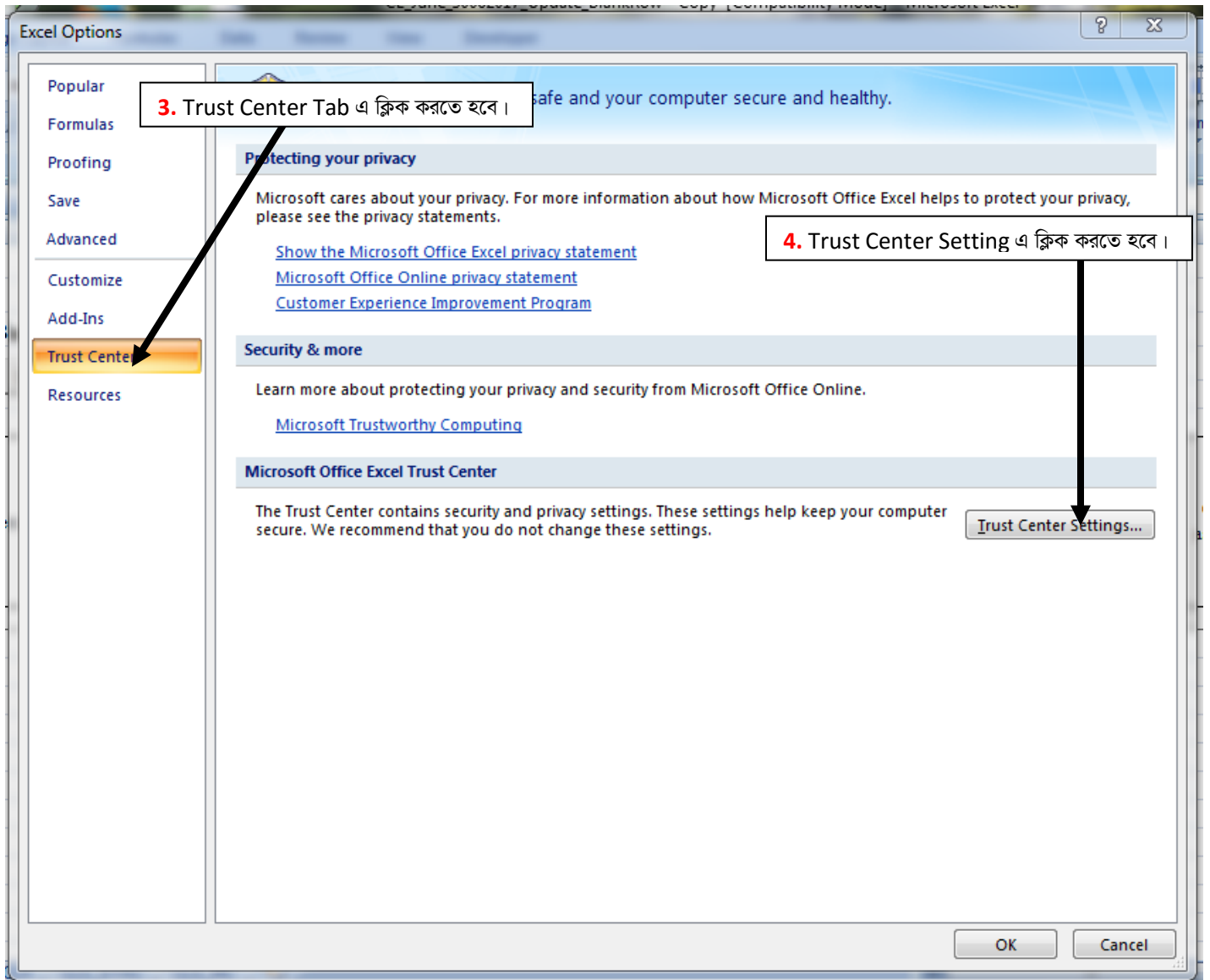
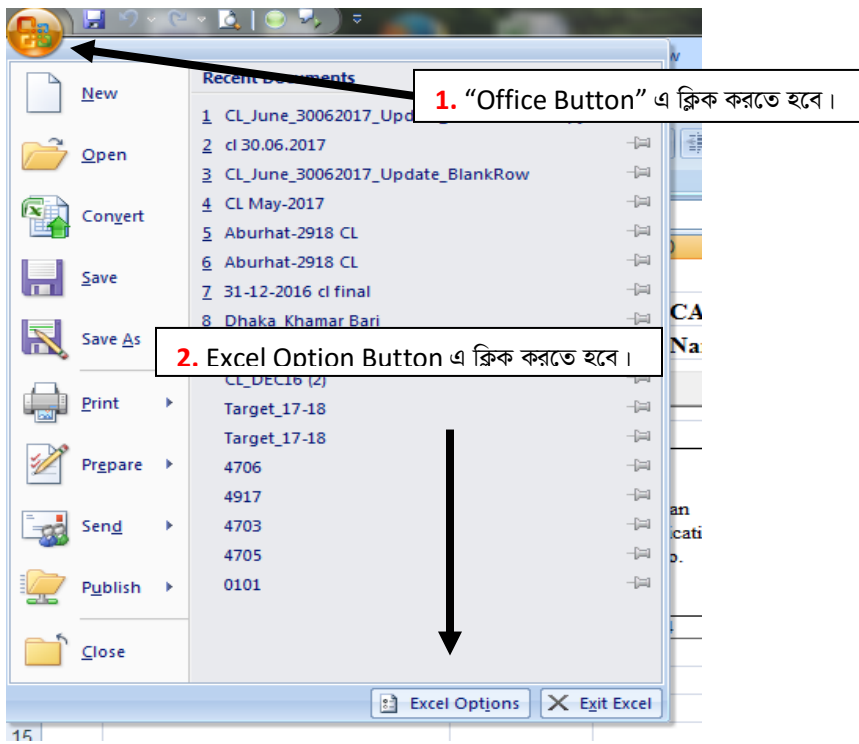

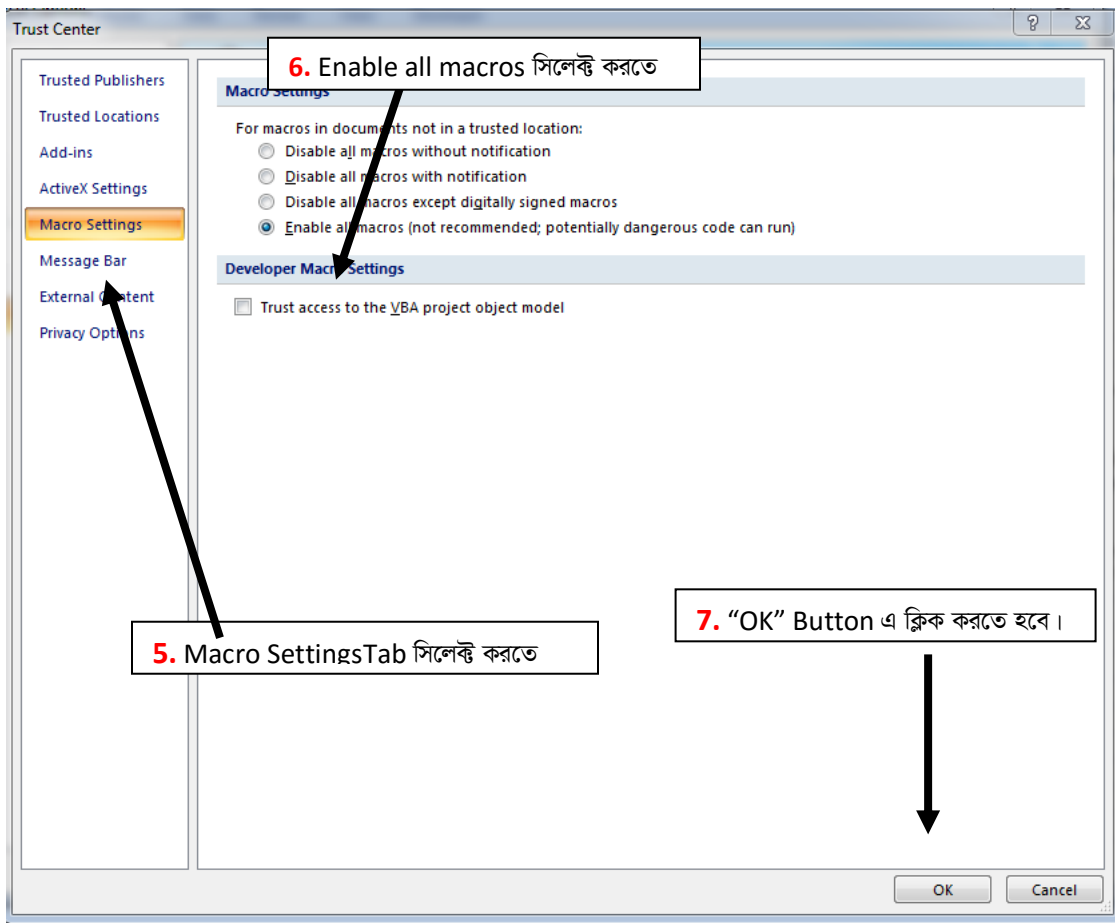

Office 2010 এর ক্ষেত্রে

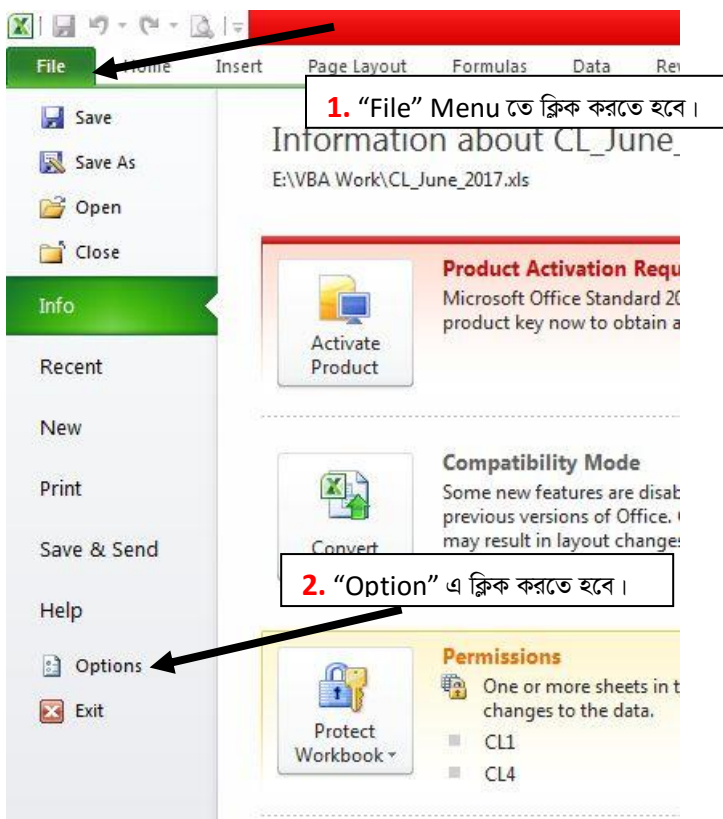

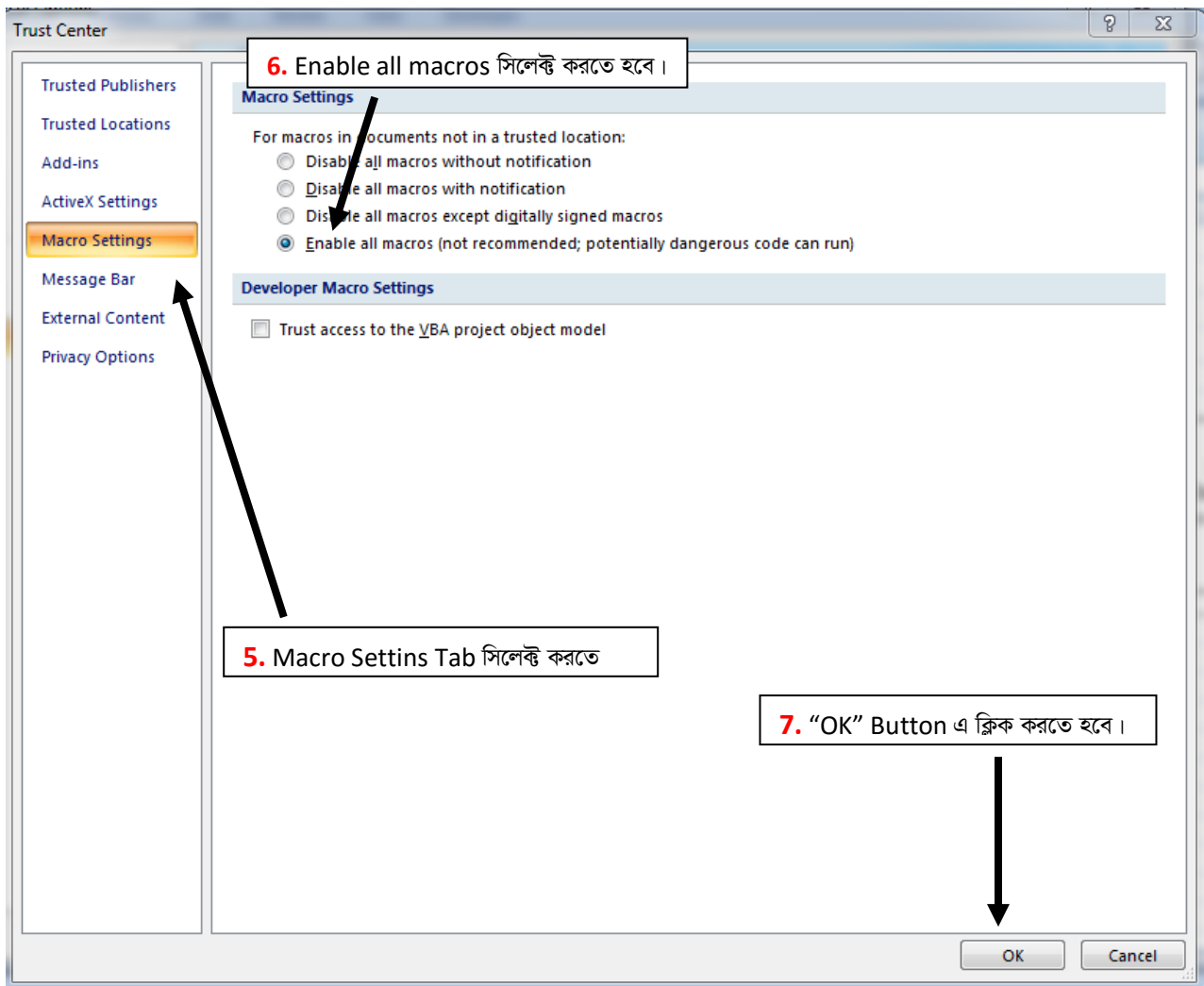
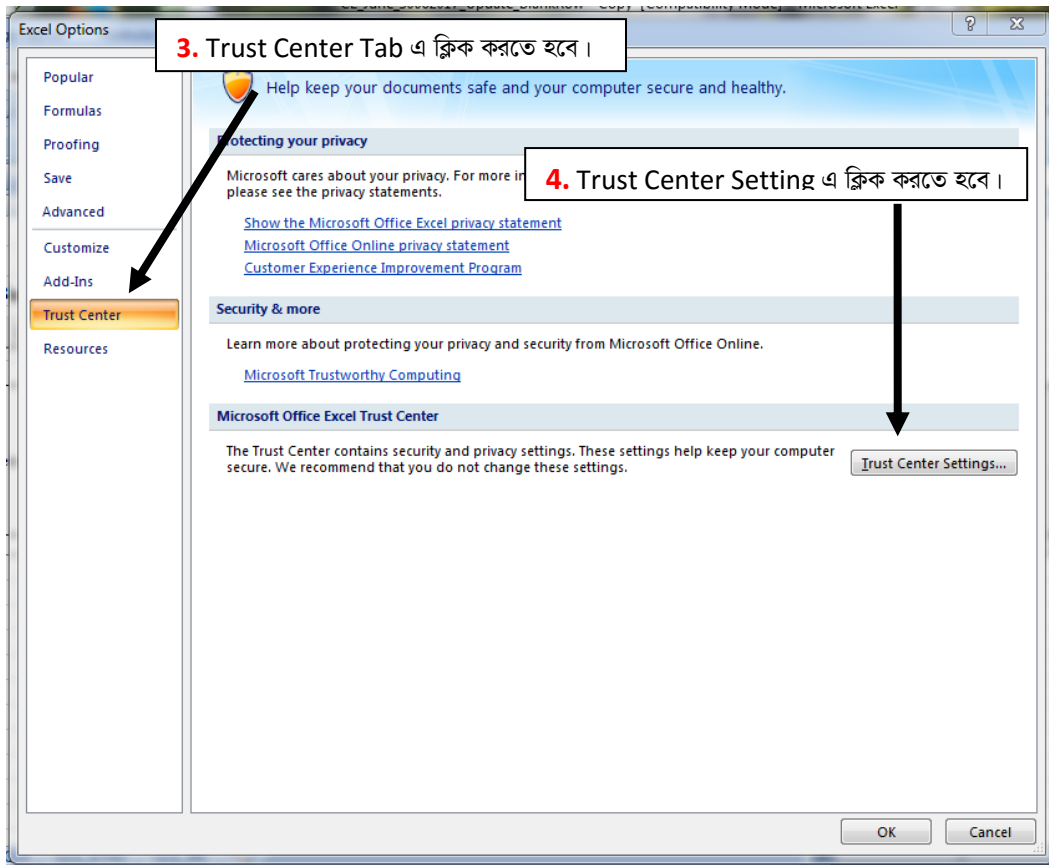

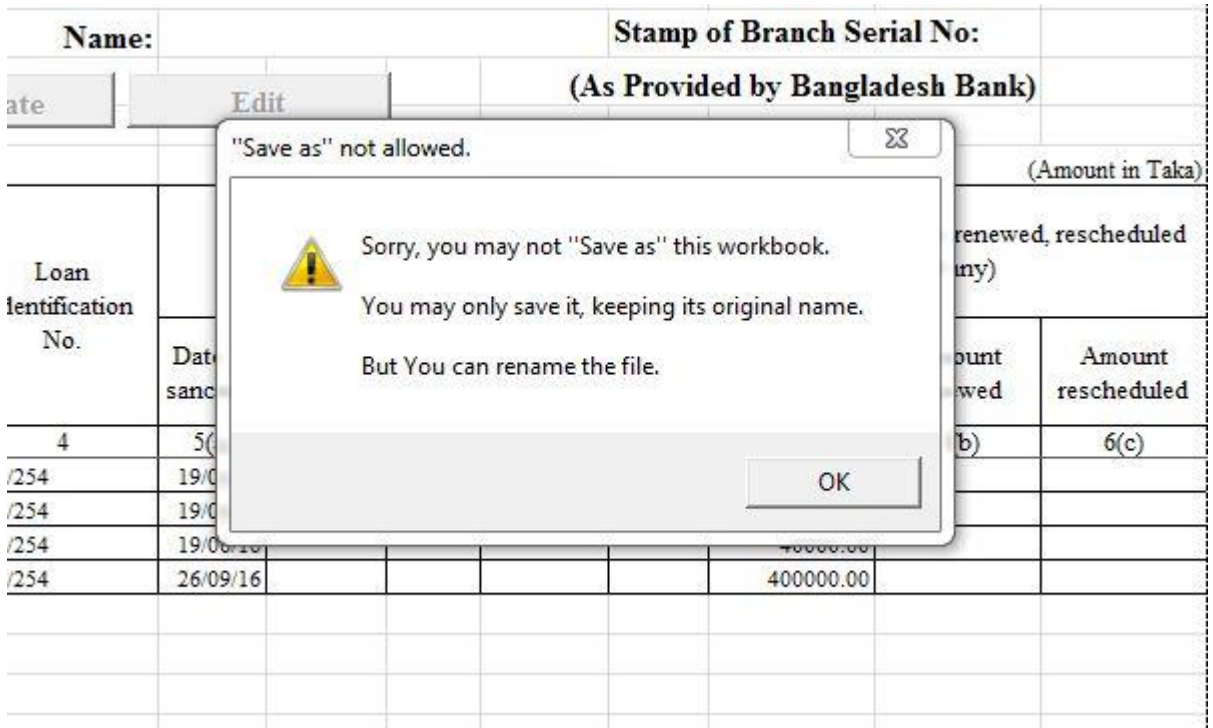

ফাইলটি কোনভাবেই "Save As" করা যাবে না। "Save As" ক্লিক করলে নিম্নের চিত্রের ন্যায় একটি চিত্র প্রদর্শিত হবে।

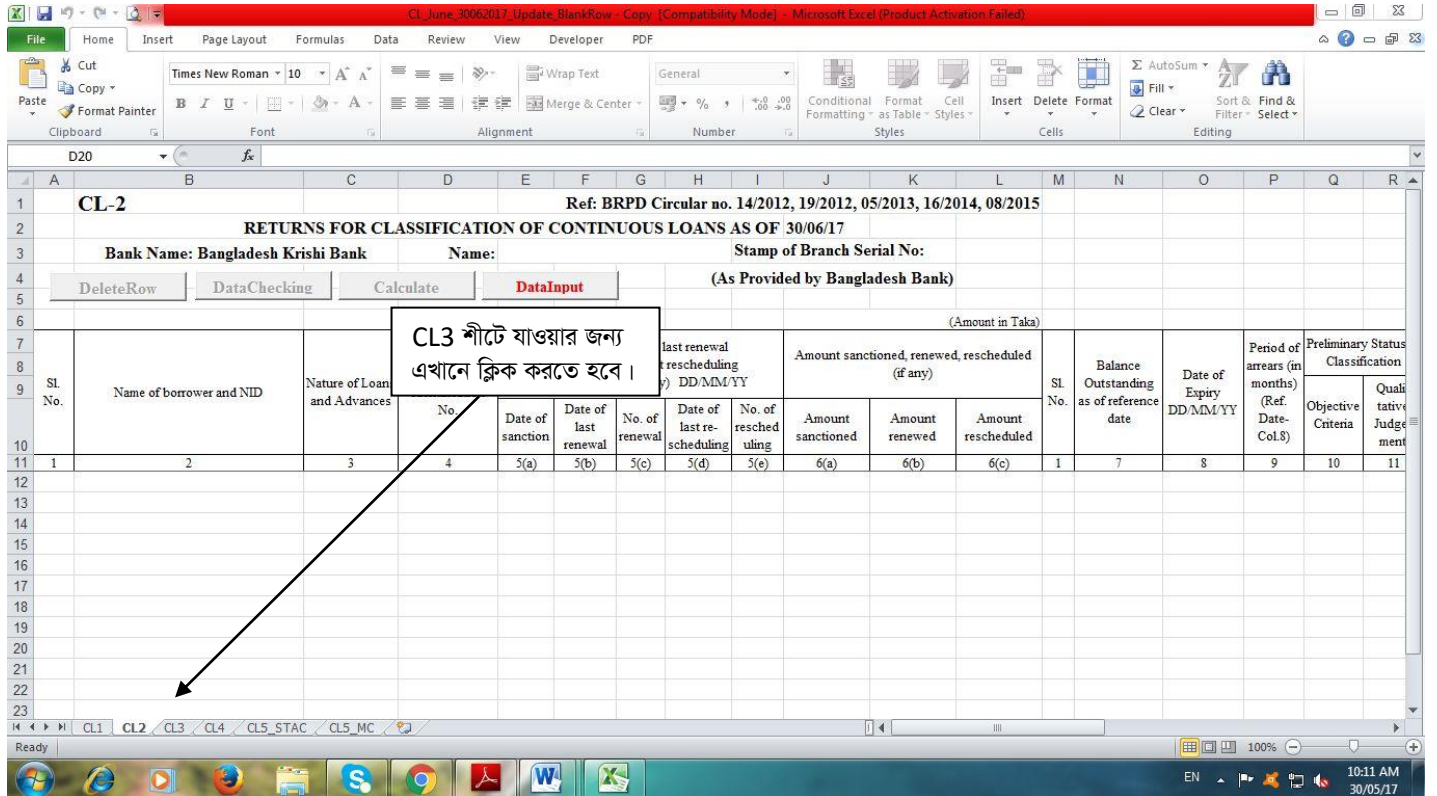

শীট খোলার জন্য প্রতিটি শীটের নামের উপর ক্লিক করতে হবে। এক শীট থেকে অন্য শীটে যাওয়ার জন্যও কাংশিত শীটের নামের উপর ক্লিক (Mouse Click) করতে হবে। নীচের ছবিতে CL2 শীট খোলা আছে। এখন CL3 শীটে যাওয়ার জন্য নীচের ছবিতে CL3 নামের উপর ক্লিক করতে হবে (নিম্নের চিত্র দেখুন)।

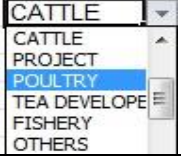

CL2, CL3, CL4, CL5_STAC ও CL5_MC শীটে যে সকল কলাম সমূহ ডাটা এন্ট্রি ও সংশোধন করা যাবে তা নিম্নের ছকে উপস্থাপন করা হলো।

ক্রঃ নং	কলামের নাম	CL2 এ কলাম নং	CL3 এ কলাম নং	CL4 এ কলাম নং	CL5_S TAC এ কলাম নং	CL5_M C এ কলাম নং	Field Type	উদাহরণ
1	Name of borrower and NID/ Lona Identification No. and NID	2	2	2	2	2	Text	M/s Sunrise Enterprise 2135214521452
2	Nature of Loans and Advance/Nature of facilities	3	3	3	-----	-----	Dropdown	
3	Loan Identification No.	4	4	4	-----	-----	Text	1801000682 or 25(7) or 25/7
4	Date of sanction	5(a)	5(a)	5(a)	3(a)	3(a)	Date	25/03/1998 or 25/03/98
5	Date of Last Renewal	5(b)	-----	-----	-----	-----	Date	25/03/2015 or 25/03/15
6	No. of Renewal	5(c)	-----	-----	-----	-----	Number	1, 2, 3 so on
7	Date of last rescheduling	5(d)	5(b)	5(b)	3(b)	3(b)	Date	15/02/2012 or 15/02/12
8	No. of rescheduling	5(e)	5(c)	5(c)	3(c)	3(c)	Number	1, 2 or 3
9	Amount Sanctioned/ Amount Disbursed/ Principal Amount	6(a)	6(a)	6(a)	4(a)	4(a)	Number	5000000.00
10	Amount Renewed	6(b)	-----	-----	-----	-----	Number	5000000.00
11	Amount Rescheduled/ Rescheduled Amount	6(c)	6(b)	6(b)	4(b)	4(b)	Number	5000000.00
12	Balance Outstanding as of reference date	7	7	7	6(a)	6(a)	Number	5002500.00
13	Size	-----	-----	8	-----	-----	Number	50000.00
14	Frequency (in months)	-----	-----	9	-----	-----	Dropdown	
15	Date of Expiry/Claim Date/Due Date/Date of first Repayment Due	8	8	10	5	5	Date	25/03/2016 or 25/03/16
16	Amount Paid since sanctioning/ last rescheduling	-----	-----	12	-----	-----	Number	250250.00
17	Interest Suspense Total	23	23	28	14	14	Number	50000.00
18	Value of eligible collateral (to nearest taka)	24	24	29	15	15	Number	45000000
19	Remarks	29	29	34	-----	-----	Text	

টেবিল: ডেটা ইনপুট কলাম

CL1 ব্যতীত প্রতিটি শীটেই **Delete Rows, Check Data, Calculate** ও **Data Input** বাটন দেখা যাবে। শুধুমাত্র **Data Input** বাটনটি **Active (সক্রিয়)** অবস্থায় প্রদর্শিত হবে। নিম্নে উক্ত বাটন সমূহের ব্যবহার বর্ণনা করা হলো।

The screenshot shows an Excel spreadsheet with the following content:

Formula bar: 110 No. of rescheduling

Row 1: CL-2 Ref: BRPD Circular no. 14/2012, 19/2012, 05/2013, 16/2014, 08/2015

Row 2: RETURNS FOR CLASSIFICATION OF CONTINUOUS LOANS AS OF 30/06/17

Row 3: Bank Name: Bangladesh Krishi Bank Name: Stamp of Branch Serial No:

Row 4: (As Provided by Bangladesh Bank)

Buttons: DeleteRow, DataChecking, Calculate, **DataInput**

Table structure:

Sl. No.	Name of borrower and NID	Nature of Loans and Advances	Loan Identification No.	Date of sanction & last renewal [RNL(1/2/.../n)] & last rescheduling [RSDL(1/2/.../n)] (if any) DD/MM/YY					Amount sanctioned, renewed, rescheduled (if any)		
				Date of sanction	Date of last renewal	No. of renewal	Date of last re-scheduling	No. of resched-uling	Amount sanctioned	Amount renewed	Amount rescheduled
	2	3	4	5(a)	5(b)	5(c)	5(d)	5(e)	6(a)	6(b)	6(c)
1											
2											
3											
4											
5											
6											
7											
8											
9											
10											
11											
12											
13											
14											
15											
16											
17											
18											
19											
20											
21											
22											
23											

Sheet tabs: CL1, CL2, **CL3**, CL4, CL5_STAC, CL5_MC

Data Input বাটন

Data Input বাটন এ ক্লিক করলে নিম্নের চিত্রের ন্যায় একটি Form Open হবে। অতঃপর ৩১/১২/২০২১ সূত্র তারিখ ভিত্তিক CL বিবরণী হতে ডাটা সংগ্রহ করতে হলে “Collect Data From Last Completed CL Excel File” এ ক্লিক করতে হবে। শুধুমাত্র ডাটা এন্ট্রি ও সংশোধন করার জন্য “টেবিল: ডাটা ইনপুট কলাম” এ বর্ণিত কলামগুলোতেই ডাটা ইনপুট এবং সংশোধন করা যাবে। **এক্ষেত্রে মনে রাখতে হবে যে, “Date of Expiry/Claim Date/Due Date/Date of first Repayment Due” সেল এ কোন পরিবর্তন সংঘটিত হলে ঋণ শ্রেণীকরণের সংশ্লিষ্ট সেলের ভ্যালু মুছে যাবে এবং সংশ্লিষ্ট ঋণ হিসাবটির ঋণ শ্রেণীকরণ হিসাবায়ন প্রচলিত নিয়মে নির্ধারিত হবে।**

The dialog box titled "Choose Desire File" contains the following elements:

- Header: Choose Desire File
- Instruction: Select your option from the DropDown List
- Dropdown menu: --Select From the List Below--
- Options:
 - Collect Data From Last Completed CL Excel File (highlighted)
 - Data Entry

৩১/১২/২০২১ সূত্র তারিখ ভিত্তিক CL বিবরণী হতে ডাটা সংগ্রহ করার জন্য “Collect Data From Last Completed CL Excel File” এ ক্লিক করলেই নিম্নের চিত্রের ন্যায় “Select Your Source File” নামক একটি “Dialog Box” প্রদর্শিত হবে।

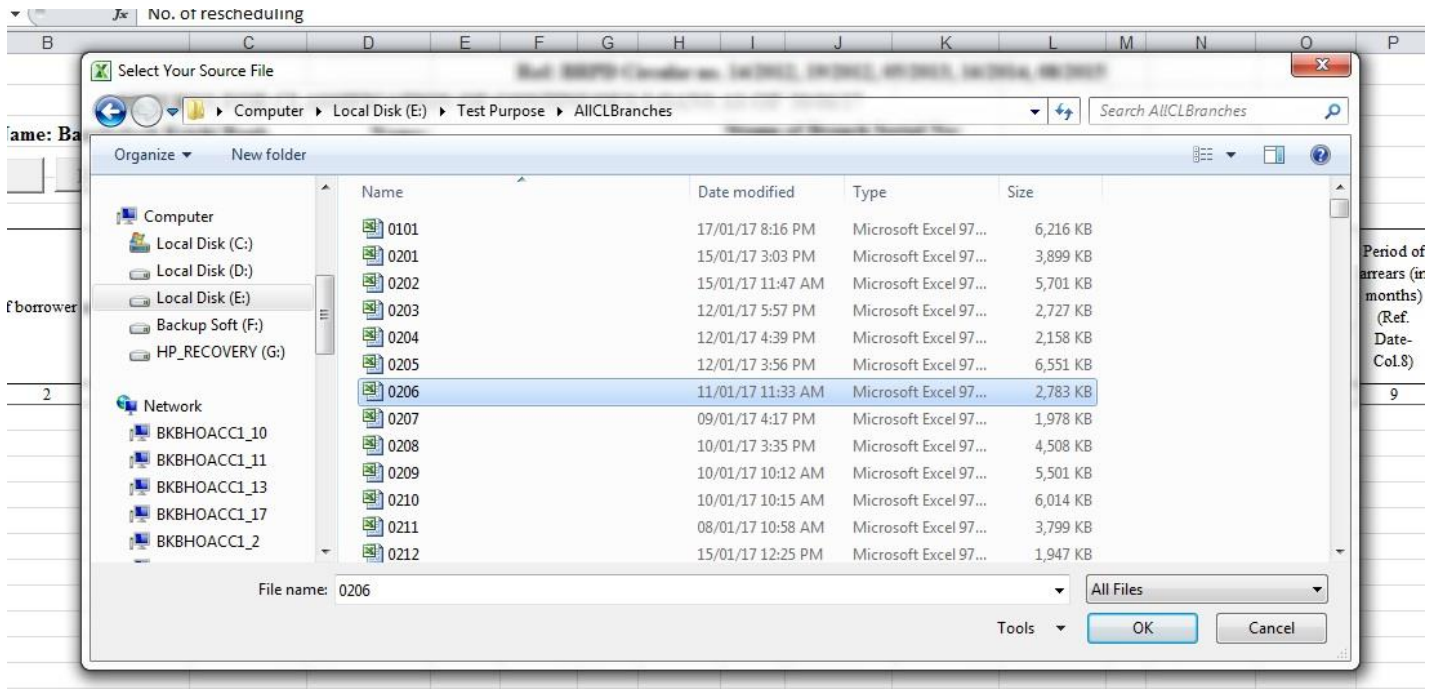

উক্ত “Dialog Box” হতে সংশ্লিষ্ট শাখার ৩১/১২/২০২১ সূত্র তারিখ ভিত্তিক CL বিবরণীর Excel ফাইলটি Select (উপরের চিত্রের ন্যায়) করে OK বাটন ক্লিক করতে হবে। ডাটা সম্পূর্ণরূপে স্থানান্তরের পর নিম্নের চিত্রের ন্যায় একটি “Confirmation Message” প্রদর্শিত হবে।

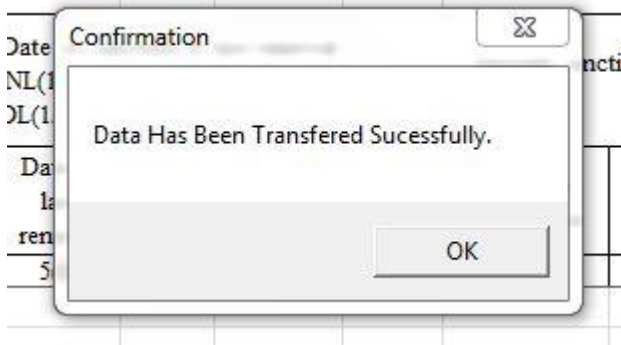

অতঃপর “OK” বাটনে ক্লিক করলে “Delete Row” ও “Check Data” বাটনদ্বয় Active (সক্রিয়) হবে এবং নিম্নের চিত্রের ন্যায় শীটে প্রদর্শিত হবে।

CL_June_20062017_Update_BlankRow - Copy [Compatibility Mode] - Microsoft Excel (Product Activation Failed)

File Home Insert Page Layout Formulas Data Review View Developer PDF

Clipboard Font Alignment Number Styles Cells Editing

No. of rescheduling

CL-2 Ref: BRPD Circular no. 14/2012, 19/2012, 05/2013, 16/2014, 08/2015

RETURNS FOR CLASSIFICATION OF CONTINUOUS LOANS AS OF 30/06/17

Bank Name: Bangladesh Krishi Bank Name: Stamp of Branch Serial No: (As Provided by Bangladesh Bank)

DeleteRow DataChecking Calculate DataInput

(Amount in Taka)

Sl. No.	Name of borrower and NID	Nature of Loans and Advances	Loan Identification No.	Date of sanction & last renewal [RNL(1/2/...n)] & last rescheduling [RSDL(1/2/...n)] (if any) DD/MM/YY					Amount sanctioned, renewed, rescheduled (if any)			Sl. No.	Balance Outstanding as of reference date	Date of Expiry DD/MM/YY	Period of arrears (in months) (Ref. Date- Col.9)	Preliminary Status Classification	
				Date of sanction	Date of last renewal	No. of renewal	Date of last rescheduling	No. of rescheduling	Amount sanctioned	Amount renewed	Amount rescheduled					Objective Criteria	Qualitative Judgment
1	2	3	4	5(a)	5(b)	5(c)	5(d)	5(e)	6(a)	6(b)	6(c)	1	7	8	9	10	11
12	Mrs Boyea polty	OTHERS	433/86	30/06/04	15/06/16	3			90000.00				49572.00	15/06/17			
13	Makbul	OTHERS	408/104	28/06/12	20/04/16	3			400000.00				444914.00	20/04/17			
14	Hanif	FDR/DPS/ETC	40/111	15/07/14	20/04/16	2			240000.00				286961.00	20/04/17			
15	Khalil	FDR/DPS/ETC	124/111	14/01/16					475000.00				473707.00	14/01/17			
16	Duhafa	FDR/DPS/ETC	81/111	02/08/16					400000.00				205378.00	02/08/17			
17	Kamal	FDR/DPS/ETC	132/111	02/11/15					360000.00				380579.00	02/11/16			
18	Sudeb	FDR/DPS/ETC	147/111	14/12/15					120000.00				36027.00	14/12/16			
19	Nurul islam	FDR/DPS/ETC	154/111	20/12/15					400000.00				459833.00	30/12/16			
20	Abul kalam	FDR/DPS/ETC	158/111	26/01/16					240000.00				178050.00	26/01/17			
21	Masum	FDR/DPS/ETC	160/111	18/01/16					400000.00				384480.00	28/01/17			
22	Kisno kanto	FDR/DPS/ETC	174/111	23/02/16					300000.00				5780.00	23/02/17			
23	Kalachan	FDR/DPS/ETC	190/111	28/08/16					240000.00				252470.00	30/08/17			

তারপর ৩১/১২/২০২১ সূত্র তারিখে যে সকল ঋণ হিসাব আদায়ের মাধ্যমে ইতোমধ্যে বন্ধ হয়ে গিয়েছে তা "Delete Row" বাটনের মাধ্যমে Delete করতে হবে এবং নতুন ঋণ হিসাব এন্ট্রি দিতে হলে শীটের শেষে এন্ট্রি দিতে হবে।

যে সকল ঋণ হিসাব "Writ Petition" এর কারণে শ্রেণীকৃত হিসেবে প্রদর্শন করা যাবে না সে সকল ঋণ হিসাবের "Remarks" কলামে অবশ্যই "Writ" শব্দটি লিখতে হবে এবং এ বিষয়ে পরবর্তী কার্যক্রম সম্পাদনের জন্য ঋণ শ্রেণীবিন্যাস বিভাগের সাথে যোগাযোগ করতে হবে (এক্ষেত্রে মনে রাখতে হবে যে সকল শাখার ঋণ গ্রহীতাদের অনুকূলে প্রদত্ত ঋণ খেলাপি হিসেবে প্রদর্শন করা যাবে না মর্মে মহামান্য হাইকোর্টের ছুটিতাদেশ রয়েছে শুধুমাত্র সে সকল শাখার ক্ষেত্রেই "Remarks" কলামে "Writ" শব্দটি লিখতে হবে। অন্য যে কোন ধরনের মামলার ক্ষেত্রে "Remarks" কলামে "Writ" শব্দটি লিখা যাবে না)।

বিশেষ পুনঃতফসিল ও এককালীন এক্সিট সংক্রান্ত ঋণ হিসাবের ক্ষেত্রেঃ

যে সকল ঋণ হিসাব ১৬/০৫/২০১৯ ইং তারিখের বিআরপিডি সার্কুলার নং-০৫ অনুযায়ী পুনঃতফসিল করা হয়েছে, সে সকল ঋণের ক্ষেত্রে "CL4" এর কলাম নং "F" (Date of last rescheduling) এর সংশ্লিষ্ট "Row" তে পুনঃতফসিল তারিখের ডানপাশে অবশ্যই "SPECIAL RSDL" অথবা "SPECIAL EXIT" শব্দদ্বয় লিখতে হবে। এখানে উল্লেখ্য যে Date Format অবশ্যই (dd/mm/yyyy) হতে হবে (যেমনঃ ২৫/০৩/২০১৯)। লেখার পর "Data Checking" বাটনে ক্লিক করতে হবে। শব্দদ্বয় স্বয়ংক্রিয় ভাবে ইংরেজী "Upper Case" হিসাবে প্রদর্শিত হবে। কোন ভুল থাকলে সংশ্লিষ্ট Cell টি কমলা (Orange) রং দ্বারা পূর্ণ থাকবে এবং Cell এর Top Right Corner এ লাল (Red) রংয়ের তীর চিহ্ন প্রদর্শিত হবে। সংশ্লিষ্ট Cell এ "Mouse Pointer" রাখলে একটি Message প্রদর্শিত হবে (চিত্র দেখুন)। Message এর নির্দেশনা অনুযায়ী কাজ করে পুনরায় "Check Data" বাটনে ক্লিক করতে হবে।

Sl. No.	Name of borrower and NID	Nature of facilities	Loan Identification No.	Date of sanction & last rescheduling [RSDL(1/2/...n)] (if any) DD/MM/YY			Principal Amount/ Rescheduled Amount		Balance Outstanding as of reference date	Installment		Sl. No.	Date of first Repayment Due DD/MM/YY	Repayment due (Ref. Date - col. 10) +Col.9 (in months)	Amount Paid since sanctioning/ last rescheduling	Tir equivalent amount paid mont
				Date of sanction	Date of last rescheduling	No. of rescheduling	Principal Amount	Rescheduled Amount		Size	Frequency (in months)					
1	2	3	4	5(a)	5(b)	5(c)	6(a)	6(b)	7	8	9	10	11	12	13	
12	Yousub Ali Howlader 264/300	CATTLE	0201-1201000411	22/02/00			24000.00		34419.00	6000	1	1	30/11/08	128	3500.00	
13	Abul Hossain Peada 358/300	CATTLE	0201-1201000546	22/03/99	31/05/2018	SPECIAL RSDL	20000.00	45000.00	36061.00	6000	1	2	31/05/19	1	0.00	
14	1 delower Hossain Sarder2. Ajufa Beg	CATTLE	0201-1201000555	28/12/98	01/04/2019	SPECIAL EXIT	10000.00	30000.00	20793.00	4500	3	3	01/12/18	11		
15	Sanser Ali Sarder, 384/300	SMEF	0201-1201000817	09/08/99	12/05/2019	SPECIAL RSDL				5000	3	4	30/09/18	9		
16	Monsur Ahammed, 438/300	CATTLE	0201-1201000804	08/06/00	30/09/2013	SPECIAL RL				5000	3	5	30/09/15	45	2500.00	
17	Rattan Ali Kha 478/300	CATTLE	0201-1201000911	10/10/00	30/09/2013	SPECIAL EX	20000.00	30000.00	20150.00	5000	3	6	30/09/15	45	15500.00	
18	Haji A. Rab Taluckder, 18/321	CATTLE	0201-1201001063	10/10/01	30/09/13		24000.00	25000.00	22598.00	6000	3	7	30/09/15	45	11250.00	
19	Azizul Hoq Talucker 40/321	CATTLE	0201-1201001161	18/05/02	30/09/13		18000.00	20000.00	17150.00	4500	3	8	30/09/15	45	7850.00	

এরপর “Check Data” বাটনে ক্লিক করতে হবে এবং কোন Cell এ ভুল থাকলে সংশ্লিষ্ট Cell টি কমলা (Orange) রং দ্বারা পূর্ণ থাকবে। Cell এর Top Right Corner এ লাল (Red) রংয়ের একটি তীর চিহ্ন প্রদর্শিত হবে। এছাড়াও উক্ত শীটে কয়টি ভুল আছে তা একটি Message Box এ প্রদর্শিত হবে (চিত্র দেখুন)।

The screenshot shows an Excel spreadsheet titled "CL-2 RETURNS FOR CLASSIFICATION OF CONTINUOUS LOANS AS OF 30/06/17". The spreadsheet contains a table of loan data with columns for Sl. No., Name, CC(HYPO), Sanction Date, Rescheduled Date, Amount, and Date of Expiry. A "Data Checking" message box is open, stating: "Total Error(s) Found: 2 in CL2. The Error Cell(s) Are Marked With Color (Orange) And CommentBox. Must Follow The Instruction Of CommentBox. There Are More 3 Rescheduled Loan In CL2 (Marked With Green Color) That Have To Be Transferred To CL4 And Delete The Row From Here." The spreadsheet shows several rows with orange cells in the "Date of Expiry" column, indicating errors. A "Green Color" label points to a row with a green cell in the "Rescheduled Date" column. An "Orange Color" label points to a row with an orange cell in the "Date of Expiry" column.

Sl. No.	Name	CC(HYPO)	Sanction Date	Rescheduled Date	Amount	Date of Expiry
1	Agricultural Engg inst(43/cc3)	CC(HYPO)				
2	R.i. enterprise (pvt)ltd (49/cc3)	CC(HYPO)				
3	Haroon Leather Complex (130/cc3)	CC(HYPO)				
4	Tassen Food Industries Ltd. New fo-131(CC(HYPO)	CC(HYPO)	05/05/09		35000000.00	
5	M/s. Meghna Agencies Ltd.(16/cc1) Nev CC(HYPO)	CC(HYPO)	06/06/10	06/06/10	10000000.00	30/06/10
6	Hervest Rich Multiple Mills Limited	CC(HYPO)	17/05/04	17/05/10	50000000.00	30/11/85
7	Rahma Bahumukhi Agro Complex	CC(HYPO)	01/03/15	01/03/15	15000000.00	22/11/89
8	Harvestrich Agro Industries Limited	CC(HYPO)	15/09/09	22/01/12	50000000.00	21/05/10
9	M/s. Md. Shajahan Babu	CC(HYPO)	23/11/09	23/11/12	50000000.00	06/06/11
10	Fair Deal	CC(HYPO)	18/12/14	18/12/15	10000000.00	11/40148000.00
11	Multazim Spinning Mills Ltd. Unit-3	CC(HYPO)	18/08/11	05/06/16	550000000.00	133367437.00
12	Abul Khair Consumer Products Limited	CC(HYPO)	17/11/13	13/06/16	500000000.00	140148000.00

উক্ত লাল (Red) রংয়ের তীর এ Mouse Pointer নেয়া হলে একটি Message প্রদর্শিত হবে (নিম্নের চিত্র দেখুন)। Message এ প্রদর্শিত নির্দেশনা অনুযায়ী ভুল সংশোধন করতে হবে।

6(c)	1	7	8	9	10	11	12	13	14
	13	207705.00	12/10/17						
	14	6965.00	22/10/17						
	15	46395.00	18/11/16						
	16	51325.00	19/11/16						
	17	226320.00	21/12/16						
	18	745.00	04/01/17						
	19	51490.00	07/01/17						
	20	42585.00	13/01/17						
	21	23485.00	02/02/17						
	22	71565.00	03/02/17						
	23	71545.00	04/02/17						

ভুল সংশোধন করার পর “Check Data” বাটনে পুনরায় ক্লিক করতে হবে। যদি কোন ভুল পাওয়া না যায়, তাহলে নিম্নের চিত্রের ন্যায় একটি Message Box প্রদর্শিত হবে।

Date of sanction	Amount renewed
05/05/16	
06/05/16	600000.00
07/05/16	150000.00

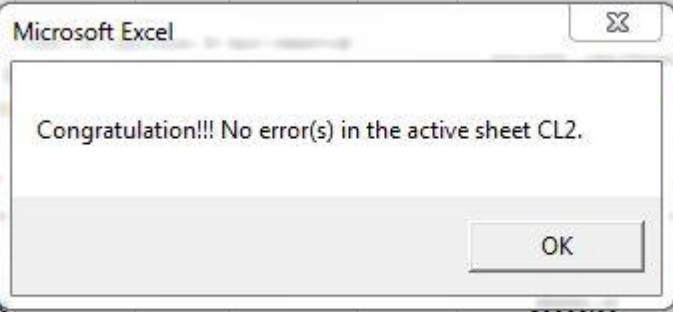

অতঃপর “OK” বাটনে ক্লিক করলে “Calculate” বাটন Active (সক্রিয়) হবে এবং নিম্নের চিত্রের ন্যায় প্রদর্শিত হবে।

CL-2		Ref: BRPD Circular no. 14/2012, 19/2012, 05/2013, 16/20										
		RETURNES FOR CLASSIFICATION OF CONTINUOUS LOANS AS OF 30/06/17										
		Bank Name: Bangladesh Krishi Bank			Name:		Stamp of Branch Serial No:					
		DeleteRow		DataChecking		Calculate		DataInput			(As Provided by Bangladesh Bank)	
Sl. No.	Name of borrower and NID	Nature of Loans and Advances	Loan Identification No.	Date of sanction & last renewal [RNL(1/2/.../n)] & last rescheduling [RSDL(1/2/.../n)] (if any) DD/MM/YY					Amount sanctioned, renewed (if any)			
				Date of sanction	Date of last renewal	No. of renewal	Date of last re-scheduling	No. of rescheduling	Amount sanctioned	Amount renewed		
1	2	3	4	5(a)	5(b)	5(c)	5(d)	5(e)	6(a)	6(b)		
1	Himangshu Haldar	FDR/DPS/ETC	100/268	05/05/16					80000.00			
2	Babul Fakir	FDR/DPS/ETC	176/268	06/05/16					600000.00			
3	Fatema Akter	FDR/DPS/ETC	184/268	07/05/16					150000.00			
4	Ripon Sarkar	FDR/DPS/ETC	246/268	01/04/16					30000.00			
5	Siraj Jomaddar	FDR/DPS/ETC	250/268	02/04/16					50000.00			
6	Shaida Begum	FDR/DPS/ETC	270/268	03/04/16					15000.00			
7	Nikhil Mondol	FDR/DPS/ETC	276/268	04/04/16					20000.00			
8	Baser Molla	FDR/DPS/ETC	284/268	05/04/16					150000.00			
9	Taslima Begum	FDR/DPS/ETC	292/268	06/04/16					30000.00			
10	Sabuj Hawoladar	FDR/DPS/ETC	298/268	07/04/16					60000.00			
11	Aklima Begum	FDR/DPS/ETC	322/268	10/03/16					34000.00			
12	Azizul Haque Gazi	FDR/DPS/ETC	324/268	23/03/16					24000.00			

অতঃপর “Calculate” বাটন এ ক্লিক করলে যাবতীয় Calculation সম্পন্ন হবে এবং নিম্নের চিত্রের মত একটি Confirmation Message প্রদর্শিত হবে।

Date of sanction	Amount renewed
05/05/16	
06/05/16	600000.00

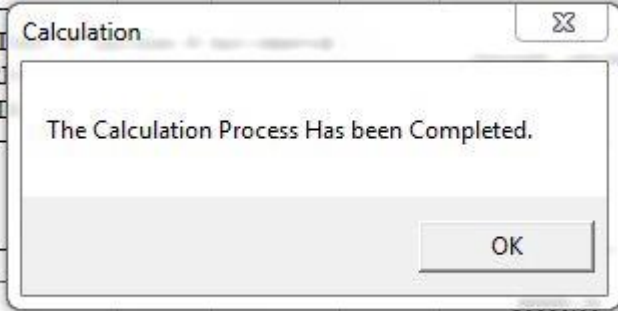

“Data Input” বাটনটি পরিবর্তিত হয়ে “Edit” নামক বাটনটি Active (সক্রিয়) হবে এবং নিম্নের চিত্রের ন্যায় প্রদর্শিত হবে।

CL-2 Ref: BRPD Circular no. 14/2012, 19/2012, 05/2013, 16/2014, 08/2015

RETURNS FOR CLASSIFICATION OF CONTINUOUS LOANS AS OF 30/06/17

Bank Name: Bangladesh Krishi Bank Name: Stamp of Branch Serial No: (As Provided by Bangladesh Bank)

(Amount in Taka)

Sl. No.	Name of borrower and NID	Nature of Loans and Advances	Loan Identification No.	Date of sanction & last renewal [RNL(1/2/...n)] & last rescheduling [RSDL(1/2/...n)] (if any) DD/MM/YY					Amount sanctioned, renewed, rescheduled (if any)			Sl. No.	Balance Outstanding as of reference date	Date of Expiry DD/MM/YY	Period of arrears (in months) (Ref. Date- Col.8)	Preliminary Status Classification	
				Date of sanction	Date of last renewal	No. of renewal	Date of last re-scheduling	No. of rescheduled	Amount sanctioned	Amount renewed	Amount rescheduled					Objective Criteria	Qualitative Judgment
1	2	3	4	5(a)	5(b)	5(c)	5(d)	5(e)	6(a)	6(b)	6(c)	7	8	9	10	11	
1	Himangshu Halder	FDR,DPS/ETC	100/268	05/05/16					80000.00			1	126760.00	30/04/17	2	SMA	
2	Babul Fakir	FDR,DPS/ETC	176/268	06/05/16					600000.00			2	177320.00	01/05/17	1	UC(STD)	
3	Fatema Akter	FDR,DPS/ETC	184/268	07/05/16					150000.00			3	190170.00	02/05/17	1	UC(STD)	
4	Ripon Sarkar	FDR,DPS/ETC	246/268	01/04/16					30000.00			4	35475.00	31/03/17	3	SS	
5	Siraj Jomaddar	FDR,DPS/ETC	250/268	02/04/16					50000.00			5	52445.00	01/04/17	2	SMA	
6	Shaida Begum	FDR,DPS/ETC	270/268	03/04/16					15000.00			6	15875.00	02/04/17	2	SMA	
7	Nikhil Mondol	FDR,DPS/ETC	276/268	04/04/16					20000.00			7	22265.00	03/04/17	2	SMA	
8	Baser Molla	FDR,DPS/ETC	284/268	05/04/16					150000.00			8	131380.00	04/04/17	2	SMA	
9	Taslima Begum	FDR,DPS/ETC	292/268	06/04/16					30000.00			9	32730.00	05/04/17	2	SMA	
10	Sabuj Hawoladar	FDR,DPS/ETC	298/268	07/04/16					60000.00			10	66045.00	06/04/17	2	SMA	
11	Aklima Begum	FDR,DPS/ETC	322/268	10/03/16					34000.00			11	35335.00	30/06/17	0	UC(STD)	
12	Azizul Haque Gazi	FDR,DPS/ETC	324/268	23/03/16					24000.00			12	24900.00	23/03/17	3	SS	
13	Shanzar Begum	FDR,DPS/ETC	326/268	24/03/16					24000.00			13	24890.00	24/03/17	3	SS	
14	Mizanur Rahaman	FDR,DPS/ETC	328/268	21/04/16					30000.00			14	30740.00	21/03/17	3	SS	

সবকিছু সম্পন্ন করার পরও কোন সংশোধনের প্রয়োজন হলে “Edit” বাটনটি ক্লিক করতে হবে এবং ক্লিক করলে “Delete Row” ও “Check Data” বাটনদ্বয় পুনরায় (সক্রিয়) হবে এবং নিম্নের চিত্রের ন্যায় প্রদর্শিত হবে। এখানে উল্লেখ্য যে, “Edit” বাটনটি ক্লিক করলে “Total Row” টি “Delete” হয়ে যাবে। অতঃপর সকল প্রকার সংশোধনের পর পূর্বের ন্যায় “Check Data” বাটনটি ক্লিক করতে হবে। কোন ভুল না থাকলে “Calculate” বাটন পুনরায় সক্রিয় হবে এবং ক্লিক করতে হবে।

CL-2 Ref: BRPD Circular no. 14/2012, 19/2012, 05/2013, 16/2014, 08/2015

RETURNS FOR CLASSIFICATION OF CONTINUOUS LOANS AS OF 30/06/17

Bank Name: Bangladesh Krishi Bank Name: Stamp of Branch Serial No: (As Provided by Bangladesh Bank)

(Amount in Taka)

Sl. No.	Name of borrower and NID	Nature of Loans and Advances	Loan Identification No.	Date of sanction & last renewal [RNL(1/2/...n)] & last rescheduling [RSDL(1/2/...n)] (if any) DD/MM/YY					Amount sanctioned, renewed, rescheduled (if any)			Sl. No.	Balance Outstanding as of reference date	Date of Expiry DD/MM/YY	Period of arrears (in months) (Ref. Date- Col.8)	Preliminary Status Classification	
				Date of sanction	Date of last renewal	No. of renewal	Date of last re-scheduling	No. of rescheduled	Amount sanctioned	Amount renewed	Amount rescheduled					Objective Criteria	Qualitative Judgment
1	2	3	4	5(a)	5(b)	5(c)	5(d)	5(e)	6(a)	6(b)	6(c)	7	8	9	10	11	
1	Himangshu Halder	FDR,DPS/ETC	100/268	05/05/16					80000.00			1	126760.00	30/04/17	2	SMA	
2	Babul Fakir	FDR,DPS/ETC	176/268	06/05/16					600000.00			2	177320.00	01/05/17	1	UC(STD)	
3	Fatema Akter	FDR,DPS/ETC	184/268	07/05/16					150000.00			3	190170.00	02/05/17	1	UC(STD)	
4	Ripon Sarkar	FDR,DPS/ETC	246/268	01/04/16					30000.00			4	35475.00	31/03/17	3	SS	
5	Siraj Jomaddar	FDR,DPS/ETC	250/268	02/04/16					50000.00			5	52445.00	01/04/17	2	SMA	

উপরে বর্ণিত প্রক্রিয়াটি CL2, CL3, CL4, CL5_STAC ও CL5_MC সকল শীটে প্রয়োগ করতে হবে। এক্ষেত্রে ডাটা যেভাবেই সংগ্রহ (Collect Data from Excel File of 31/12/2021) অথবা ডাটা ইনপুট (Data Entry) করা হউক না কেন, একটি পূর্ণাঙ্গ CL বিবরণী প্রস্তুত হবে। CL2, CL3, CL4, CL5_STAC ও CL5_MC এ ডাটা ইনপুট, সংগ্রহ, ডাটা চেকিং, ডাটা ক্যালকুলেশন এবং ডাটা সংশোধনের পর CL1 Tab এ ক্লিক করতে হবে এবং নিম্নের চিত্রের ন্যায় প্রদর্শিত হবে। অতঃপর রং দ্বারা চিহ্নিত স্থানে পাশে বর্ণিত শিরোনাম অনুযায়ী তথ্য দ্বারা পূর্ণ করতে হবে।

	A	B	C	D	E	F	G	H	I	J	K	L	M	N
19 iv) Other than SMEF, CF, BHs/MBs/SDs		3629083835	965699712	661423120	1587583540	29295329	385082134	414377463	661423120	1559754850	29295329	381636195	724506058	0
20 Sub Total of i,ii,iii & iv		3629083835	965699712	661423120	1587583540	29295329	385082134	414377463	661423120	1559754850	29295329	381636195	724506058	0
21 3.Fixed Term Loan (CL-4)														
22 i) Small and Medium Enterprise Financing (SMEF)		0	0	0	0	0	0	0	0	0	0	0	0	0
23 ii) Consumer Financing (CF)		677507	0	0	0	229308	448199	677507	0	0	34396	67230	84428	0
24 iii) Housing Financing (HF)														
25 iv) Loans for Professionals (LP)														
26 v) Loans to BHs/MBs/SDs against Shares etc.														
27 vi) Other than SMEF, CF, HF, LP & BHs/MBs/SDs		25790787	4427253	0	15915982	29690	5417862	5447552	0	15819375	4454	1055867	4266242	0
28 Sub Total of i,ii,iii, iv, v & vi		26468294	4427253	0	15915982	258998	5866061	6125059	0	15819375	38850	1123097	4350670	0
29 4. Short Term Agri-Credit & Microcredit (CL-5)														
30 i) Short Term Agri-Credit		681989431	382680830	0	254868215	36171690	8268696	299308601	0	243986623	34562994	7919705	25673994	0
31 ii) Microcredit		2004191	492201	0	1511990	0	0	1511990	0	1511990	0	0	80522	0
32 Sub Total of i & ii		683993622	383173031	0	256380205	36171690	8268696	300820591	0	245498613	34562994	7919705	25754516	0
33 Sub Total of 1,2,3&4:														
34 Staff Loan:														
35 Grand Total:														
36 Off-Balance Sheet Exposure :													0	
37														
38														
39														
40														
41														
42														
43														
44														

কলাম “B” এর Row নং 34 এ সূত্র তারিখে শাখার কর্মচারী ঋণ স্থিতির পরিমাণ লিখতে হবে। উক্ত Cell এ কর্মচারী ঋণ স্থিতির পরিমাণ লেখা না হলে Row 33 ও 35 এর সকল Cell এ কোন তথ্য প্রদর্শিত হবে না। উল্লেখ্য যে, রং চিহ্নিত Cell এ ডেটা Input করার পর উক্ত Cell এর রং স্বাভাবিক হয়ে যাবে এবং Row 33 ও 35 এর সকল Cell এ তথ্য প্রদর্শিত হবে।

পূর্ববর্তী পৃষ্ঠাসমূহে বর্ণিত নিয়মানুযায়ী সব শীট পূরণ করার পর সেভ করে ফাইল থেকে বের হয়ে আসতে হবে। এরপর যে ফোল্ডারে ফাইলটি সংরক্ষিত আছে সে ফোল্ডারে গিয়ে ফাইলের নামের উপর মাউস পয়েন্টার রেখে মাউসের ডান বাটন ক্লিক করলে নীচের বাম পাশের ছবির মত অপশনসমূহ আসবে। এখান থেকে Rename অপশনটিতে ক্লিক করে ফাইলটির নাম পরিবর্তন করে নীচের বাম পাশের ছবির মত বিকেবি প্রদত্ত শাখার কোড নম্বর ফাইলের নাম হিসেবে দিতে হবে। উদাহরণস্বরূপ, পটিয়া শাখার Branch Code “3001”। এক্ষেত্রে পটিয়া শাখার “CL_JUNE22” ফাইলটির নাম পরিবর্তন করে “3001” দিতে হবে। বিশেষভাবে উল্লেখ্য যে, প্রিন্ট অবশ্যই “LEGAL” সাইজ পেপারে হবে।

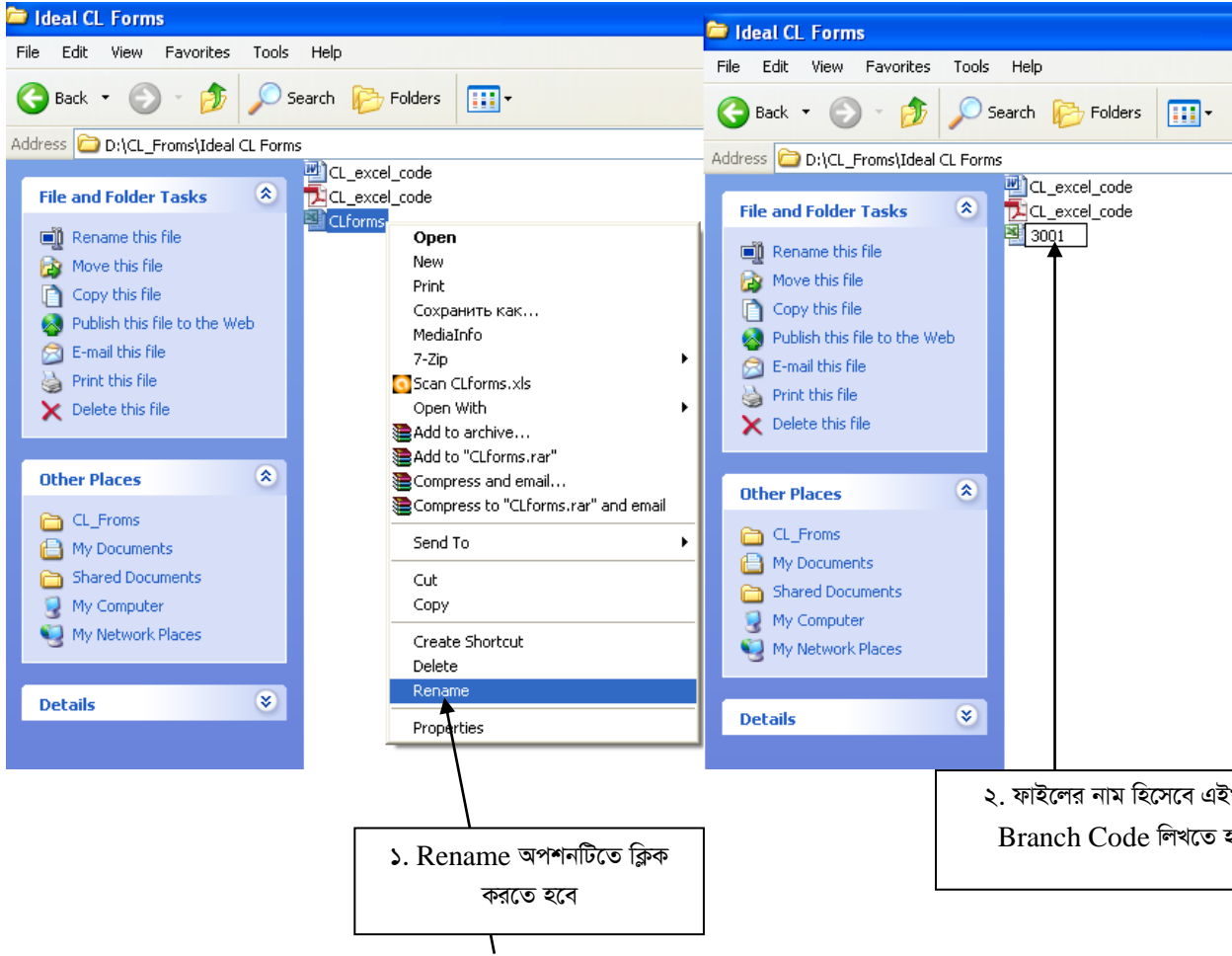

সবশেষে ফাইলটি ই-মেইলে **Attach** করে dgmlcd@krishibank.org.bd এই ঠিকানায় প্রেরণ করতে হবে।

এই লিংকে ক্লিক করে গাইডলাইন ভিডিওটি দেখুন

<https://www.youtube.com/watch?v=u4QOcywHuf4>

যোগাযোগঃ

কর্মকর্তার নাম	পদবী	মোবাইল নং
মোঃ মস্তাক আহমদ	উর্ধতন মূখ্য কর্মকর্তা	০১৭৫১২৭১৪৩৫
রিফাত সুলতানা	কর্মকর্তা	০১৯২১৫৬০৩৬০
প্রিয়াংকা শারমিন	কর্মকর্তা	০১৮১৮৩০২৬৯৬
মোহাম্মদ মেহনাজ কবির আবেশ	ডাটা এন্ট্রি সুপারভাইজার	০১৬৭৫৫৪৬১৯৫